de SLEUTELPOST

LVvP

2011-06

jaargang 51 - 186

Leidsche Vereeniging van Postzegelverzamelaars

Opgericht 17 januari 1940

Gebroken geweertje

De zeven wereld-wonderen

Leiden in verzet tegen de Spanjaarden

Th.Weizenbach BBV.
Boekhouding, Belasting & Verzekering

Van Vollenhovenkade 5,
2313 GG Leiden
telefoon (071) 514 90 92

Verzorgt en adviseert:

Boekhoudingen, Belasting-zaken & Verzekeringen

Voor particulieren, midden- en kleinbedrijf.

KNGF GELEIDE HONDEN

ING 275400
KNGF Geleidehonden te Amstelveen

Deze advertentie wordt gesponsord door onze lid J. Kuijpers

POSTZEGEL- EN MUNTENHANDEL

HOLLANDS GLORIE

Camplaan 8, 2103 GW Heemstede
Tel.: (023) 547 74 44, fax (023) 529 16 05

Speciaal voor:

Verenigd Europa, D.D.R., Indonesië, Verenigde Naties, West- en Oost-Europese landen.

Grote keus voor de motiefverzamelaar.

MICHEL hawid SAFE IMPORTA LINDNER KA-BE Leuchtturm DAVO

periodieke uitgave van de
LEIDSCHE VEREENIGING VAN POSTZEGELVERZAMELAARS
opgericht 17 januari 1940 - inschr. K.v.K. Rijnland 40445982

de SLEUTELPOST

juni 2011 - nr 186
jaargang 51
oplage 300

BESTUUR

voorzitter
vacant
U bent **dringend nodig**.

voorzitter a.i. - vice-voorzitter
P.J.J. de Poorter, [redacted] (015) 262 72 01
e-mail: peter.de.poorter@casema.nl

1e secretaris & ledenadministrateur
P.J. van de Kasteele, [redacted] (071) 888 94 05
e-mail: kasteeledrost@casema.nl

2e secretaris
H.A.C. Kamphuisen, [redacted] (071) 523 79 23
e-mail: hilbertsenior@planet.nl

penningmeester & redacteur
F. Hemelop, [redacted] (071) 521 29 38
e-mail: f.hemelop@wxs.nl
Postbank 39 09 26 t.n.v. Penn
Leidsche ver v Postzegel Verzamelaars

2e penningmeester
vacant
U bent **van harte welkom**.

administrateur rondzenddienst
J.J.M. Pieters, [redacted] (071) 576 17 26
Aankopen kunt u betalen met accept-giro of op Postbank 51 04 85 t.n.v. Adm rondzend LV v PV Leiden.
Rondzendnr vermelden s.v.p.

VEILING
W. de Wit, [redacted] (071) 531 06 86

G.P.J. Corba, [redacted] (071) 589 38 23
e-mail: gpjcorba@casema.nl

H.D. Scheer, [redacted] (0172) 588 170
e-mail: h.d.scheer@hccnet.nl

A.J. Flerig, [redacted] (071) 579 02 90
e-mail: flerig@ziggo.nl

Postbank 39 09 26 t.n.v. Penn
Leidsche ver v Postzegel Verzamelaars

ADVIESCOMMISSIE
vacant
W. Groenewegen (071) 589 13 34
J.J.M. Pieters (071) 576 17 26

PUBLIC RELATIONS
H.A.C. Kamphuisen
verdere gegevens hiernaast
onder 2e secretaris

AFDELING JEUGD
W. Hogendoorn, [redacted] (071) 541 87 41
e-mail: acp.hogendoorn@hccnet.nl

de SLEUTELPOST redactie & productie
F. Hemelop, [redacted] (071) 521 29 38
e-mail: f.hemelop@wxs.nl

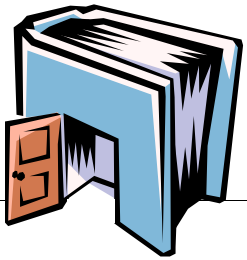

In deze editie:

Vaste rubrieken

Redactieve bijdrage 3
Agenda 4
Algemene informatie 5
- Bijeenkomsten 5
- Boeten rondzenddienst · Leenadressen 5
- Opzegging lidmaatschap · Website 5

Van de voorzitter a.i. / Ledenmutaties 7
Uit de ledenvergadering 8
Activiteiten agenda · Nieuwe emissies 13
Adverteerders ..... omslag, 12, 14, 24

en verder ...

Uitreiking afficheboek en lustrumlied 7
Aanschaf benodigdheden 11
Dit is mijn postzegel (5) · Frans Hemelop? 15
Leiden in verzet tegen de Spanjaarden in de 16e eeuw 16
De zeven (klassieke) wereldwonderen 20
Achter de schermen (3) · de rondzenddienst 23
Aan de bar (39) 25
Gebroken geweertje 26
Tentoonstellen op de Postzegeltotaaldag? 27
SS Andrea Doria · Mythe · Geheim? 28
De Enquête (2) 30
Apeldoorn 34
Filatelistigheden (36) · Waar heb ik die eerder gezien? 40

Bijlage: veilinglijst juni 2011

Redactieve bijdrage

Een jaar geleden ontving u onze uitgebreide enquête.
Nadat u in december de eerste resultaten daarvan heeft kunnen lezen, volgt in dit nummer deel 2.
Uw beantwoording, suggesties en opmerkingen zullen door het bestuur worden uitgewerkt. U hoort er meer over.

In dit nummer is er weer aandacht voor de - nu echt - 125-jarige 3 October Vereeniging. De bijdrage van onze 'historicus' Hilbert Kamphuisen staat er vanaf blz. 16 gekleurd op. Het feest op 13 mei wordt belicht op blz. 7.
Het is de stad Leiden en de media niet ontgaan dat er een postzegel is die dit feest onderstreept. Veel brieven van de 3 October Vereeniging worden ermee gefrankeerd, voor een deel zelfs voorzien van het 'haring en wittebroodstempel'.

Ook in kleur is de bijdrage van Willem Hogendoorn, ook Willem zoekt het in het verleden met 'De zeven klassieke wereldwonderen'.

Het kwam wel goed uit dat u niet massaal 'Dit is mijn postzegel' heeft ingezonden. Nu kan ik laten zien dat 'Mijn kleinzoon' ook al aan het ontwerpen van postzegels is begonnen.
Maar graag ontvang ik voor het blad van september 'Uw postzegel'.

Zelfs na 55 jaar onder water blijft het stoomschip de 'Andrea Doria' spoken. Niet alleen bij de auteur Erik den Boer, maar - sinds 2009 - ook bij mij.
U vindt het gevolg daarvan terug op de omslag en op blz. 28.

Er is ook weer een bijdrage van ons ver weg wonende lid, de heer Taselaar. Zoals gebruikelijk ligt zijn onderwerp voor, in of net na de Tweede Wereldoorlog. Bij ons vergrijzend ledenbestand is het 'gebroken geweertje' geen onbekende.

Hans van Waveren haalt zijn inspiratie niet alleen uit zijn vakantiereizen in het buitenland. Veel dichterbij, in Apeldoorn, weet hij zijn filatelistische elementen te vinden.
Het lijkt zo makkelijk, maar je moet het wel zien/doen.
Laten we in de komende vakantieperiode daar nog eens aan denken...
... of alles maar lekker laten liggen.

Met beide ideeën wens ik u veel plezier toe,

Frans Hemelop

Overname van artikelen uit
de SLEUTELPOST
is toegestaan, mits met (oorspronkelijke) bronvermelding en toezending van een bewijsexemplaar.

Agenda

juni 2011

21 ledenbijeenkomst met veiling

juli en augustus 2011

geen bestuursvergadering en ledenbijeenkomst

september 2011

2 sluitingsdatum voor inlevering van kopij voor ***de Sleutelpost***, nr 187

13 bestuursvergadering

19 verzenddatum van ***de Sleutelpost***, nr 187

26 bijeenkomst voor de Jeugd

27 ledenbijeenkomst met veiling

... en alvast voor ...

oktober 2011

14/16 Postex 2011 in Apeldoorn

Zie ook de activiteitenagenda: blz.13

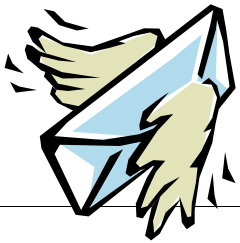

Algemene informatie

Bijeenkomsten

Onze maandelijkse bijeenkomsten hebben altijd een veiling, soms een dialezing of een andere attractie.
Plaats: recreatiezaal Verzorgingshuis 'Rijn en Vliet', Aaltje Noordewierlaan 1 te Leiden.
We beginnen om 20.15 u., maar de zaal is al om 19.45 u. open, zodat u de gelegenheid heeft om de veilingkavels te bekijken of iets te ruilen.

Website

http://www.lvpv.nl

Rondzenddienst

Bij overtreding van de voorschriften gelden de volgende boeten:

bij te laat betalen van de aankoop
€ 0,25 per dag;
de rondzending te lang vasthouden
€ 0,15 per dag en
bij verzenden van een aanmaning
€ 0,50 voor porti- & administratiekosten.

Statuten, artikel 7
Opzegging van het lidmaatschap kan slechts geschieden voor 15 november van het lopend jaar.
Opzegging geschiedt door een schriftelijke kennisgeving aan de secretaris.

Leenadressen

fosforlamp en catalogi:	Willem de Wit (071) 531 06 86
watermerkzoeker of signoscope:	Frans Hemelop (071) 521 29 38
literatuur:	Bondsbibliotheek Hoofdstraat 1, 3741 AC Baarn

Openingstijd:
elke 1e zaterdag van de maand van 10 - 12 uur en alle woensdagen van 10 - 17 uur.
Telefoon tijdens openingsuren:
(035) 541 25 26.

Van de voorzitter a.i.

Voor mij ligt de Sleutelpost van de maand juni 2010. Op bladzijde 6 schreef de toenmalige voorzitter een stukje over de vacatures binnen de Leidsche Vereeniging van Postzegelverzamelaars.
Om een vereniging goed te laten draaien heb je leden nodig, die ook willen helpen. Anders lukt het echt niet, zo schreef de voorzitter.
Aan de orde kwamen de vacatures bij de barcommissie, het bestuur en de voorzitter.

Wij prijzen ons zeer gelukkig dat het afgelopen jaar de heer H.A.C. Kamphuizen uit Oegstgeest het bestuur als 2e secretaris is komen versterken. Ook zal hij de public relationszaken van onze vereniging gaan behartigen.

Maar voor wat betreft de overige vacatures kan ik helaas nog steeds niets nieuws melden. En dat houdt in dat er toch wel heel veel werk op de schouders van een handjevol mensen terecht komt.
Daarom alleen al is het fijn dat de vakantietijd in aantocht is. Tijd om dus even uit te rusten van de vele werkzaamheden.

Ook tijd om eens na te denken over de toekomst. Een toekomst waarin voldoende vrijwilligers onze geweldige vereniging naar behoren kunnen laten functioneren.
Net als onze voorzitter een jaar geleden deed, doe ik daarom nu weer een beroep op u allen om eens na te denken of u na de vakantieperiode niet iets voor de vereniging wilt gaan doen.
Vele handen maken toch licht werk?
En er staat zeker een stukje gezelligheid en voldoening tegenover.

Mocht u daar vragen over hebben, dan kunt u mij - of een van de andere bestuursleden - daar altijd over benaderen.

Ik wens u allen een goede (al dan niet filatelistische) vakantie toe en hoop u in september a.s. weer in goede gezondheid en met frisse zin te mogen ontmoeten,

Peter de Poorter

Weet u dat ons aanbod nog steeds geldig is?
Voor (of na) de vakantie lid worden? Dat is GRATIS!

Presentatie affiche-boek en lustrumlied

Op vrijdag 13 mei, de dag dat de 3 October Vereeniging 125 jaar bestond, was ik - op uitnodiging - aanwezig op het Pieterskerkplein bij de presentatie van een afficheboek en een lustrumlied.
Op het zonovergoten plein zaten 250 kinderen uit groep 7 en 8 van de Prins Willem Alexanderschool, de Hobbit, de Arcade en de St. Josephschool. Burgemeester van der Werf heette hen allen van harte welkom. Allereerst zong iedereen samen een aantal 3 oktoberliedjes, bekend van het Minikoraal. Bijvoorbeeld Pieter van der Werf of Leiden en het feest. De liedjes werden prachtig begeleid door het orkest van K&G3.
Vervolgens overhandigde Chris van Gelderen van Uitgeverij Gottmer het lustrumboek met de mooiste affiches van de afgelopen 125 jaar aan de stadsdichter Jaap Montagne.

Het afficheboek is zojuist overhandigd.

De auteurs van het boek: Eline Levering, Ariela Netiv en Rens Heruer hebben in samenwerking met Uitgeverij Gottmer dit boek samengesteld.
Stadsdichter Jaap Montagne las een prachtig gedicht voor, dat hij speciaal voor het jubileum had geschreven.
De schoolkinderen zongen samen met burgemeester van der Werf het nieuwe lustrumlied ‘De Vrijheid Verlicht’.
Dit lied is geschreven door Rens Heruer en Eric Filemon componeerde de muziek. René Leckie, dirigent van K&G3, was verantwoordelijk voor het arrangement.

(Vervolg op pagina 14)

Ledenmutaties

Nieuwe leden:
geen (?)

Onzet uit lidmaatschap:
Z. van Duijn Katwijk

Uit de ledenvergadering

Ledenbijeenkomst
22 maart 2011 - 55 aanwezigen

De voorzitter, de heer De Poorter, opent de vergadering om 20.15 uur. Hij heet ieder welkom, in het bijzonder de ereleden de heren Groenewegen, Hemelop, Hogendoorn en Vijlbrief.
De notulen van de vorige vergadering hebben ter inzage gelegen en worden ongewijzigd vastgesteld.
De secretaris heeft bericht van het filatelistische evenement 'Filamania'.
De voorzitter meldt dat op 16 april de Bondsvergadering zal worden gehouden.
Het onderwerp voor Postzegeltotaaldag 2012 is al gekozen: het instorten van de toren van de Pieterskerk in 1512.
De heer Hemelop is begonnen met het ontwerp van de postzegel.
De voorzitter stelt voor de heer Van Duijn, voor het nog niet betalen van de contributie over 2011 uit het lidmaatschap te ontzetten. De heer Kuijpers vraagt of er voldoende pogingen zijn gedaan om hem te benaderen. De voorzitter antwoordt dat er herhaalde aanmaningen zijn verzonden waar hij niet op heeft gereageerd. Verder is er zonder succes geprobeerd telefonisch contact met hem te krijgen. Verder kan hij bij alsnog betalen weer in de ledenlijst worden opgenomen.
De vergadering gaat hier na akkoord met de voorgestelde maatregel.
De veiling bestaat deze maand uit 200 kavels. Daarom wordt na 100 kavels een korte pauze gehouden.
Er gaan 98 kavels retour.
Er zijn 7 leden die alle vijf vragen correct hebben beantwoordt. De heer Hogendoorn zal hen volgende maand een prijs uitreiken.
De eerste prijs bij de halve euroloterij wordt gewonnen door mevr. Kuyper.
De heer Schilperoort heeft vier vragen bij de rondvraag:

- De kavels zijn naar zijn mening ongelukkig gepresenteerd, daarom zou er veel onverkocht zijn.
- Hij trof in het presentieboek bij de bestuursleden geen voorletters aan.
- Hij vond dat de notulen te laat ter inzage lagen
- De leden waren tijdens de veiling rumoerig. Aangezien hij slechthorend is, is dat voor hem storend.

De heer Van Gelderen vindt dat er deze maand bij de veiling te veel kavels waren. Waarom niet elke maand iets meer, zodat de kavels beter over het jaar gespreid zijn.
De voorzitter antwoordt dat dit in het bestuur zal worden besproken; de volgende maand wordt erop geantwoord.
De heer Zwart wint de eerste prijs bij de gratis verloting.
De voorzitter bedankt de barbezetting. Hij roept allen op bij de ledenbijeenkomst op 26 april aanwezig te zijn.
Daarna sluit hij de vergadering.

Ledenbijeenkomst
26 april 2011 - 51 aanwezigen

Opening
De voorzitter, de heer De Poorter, opent de vergadering om 20.15 uur. Hij heet ieder welkom, in het bijzonder de ereleden de heren Groenewegen, Hemelop, Hogendoorn en Vijlbrief.

Notulen vorige vergadering
De notulen van de vergadering van 22 maart 2011 hebben ter inzage gelegen. Zij worden ongewijzigd vastgesteld.

Ingekomen stukken/mededelingen
De secretaris heeft van Smits Philately een aantal catalogi ontvangen. Deze liggen bij het presentieboek en belangstellende leden kunnen die meenemen.
De voorzitter heeft op 16 april de Bondsvergadering bijgewoond. De nieuwe Bondspas zal op 17 mei worden uitgereikt op het bureau van TNT.
Verder is er een brochure over de zogenaamde PRIC code op enveloppen verschenen. De secretaris zal deze opvragen bij de Bond.
Verder zijn er bij de rondvraag van de vorige vergadering enkele vragen gesteld waarop de voorzitter thans antwoord kan geven.
De presentatie is wat ongelukkig maar is het gevolg van het grote aantal kavels. De veilingmeester moet eens in het jaar kunnen ‘opruimen ‘. In het verleden werden de kavels wel ’s middags in de hal uitgestald, maar toen kwam er nagenoeg niemand kijken.
‘s Avonds kunnen wij eigenlijk pas vanaf 19.30 uur over de zaal beschikken. Vandaar dat er nu niet zoveel tijd is voor uitstallen en bezichtigen van de kavels. Het gebeurt echter al jaren zo, zonder dat er klachten waren. Het bestuur wil het dus maar zo houden.
Van de leden mag inderdaad verwacht worden dat zij rustig zijn tijdens de veiling. De avond moet echter ook gezellig zijn. Dus je moet wel zo nu en dan iets kunnen zeggen. Het is dus een geval van wat geven en nemen.
Voor de maandelijkse omvang van de veiling van 80 kavels is een praktische reden. Bij die omvang passen ze net in de bijlage bij de Sleutelpost. Bij langere lijsten krijg je meer druk- en verzendkosten.
De notulen liggen over het algemeen tijdig ter inzage. Incidenteel kan dat wat later zijn; er zal op worden gelet.

Mevr. Besseling vraagt in dit verband of het niet mogelijk is om de notulen voor de vergadering toe te sturen.
De voorzitter antwoordt dat dat een kostbare aangelegenheid zou worden. Voor de vergadering ter inzage leggen, is naar zijn mening voldoende.

DVD presentatie Brazilië
De DVD presentatie over Brazilië is zeer interessant.

Veiling
Deze heeft een vlot verloop; van de 79 geveilde kavels gaan er 41 retour.

Doe is een gooi Quiz
Er zijn twee leden die alle vragen correct hebben beantwoord, de heren T. Flerig en J. Kuijpers.

Halve Euroloterij
De eerste prijs bij de verloting wordt gewonnen door de heer G. Corba.
De voorzitter deelt mee dat de heer Corba een computerprogramma heeft gemaakt dat het trekken van lootjes vervangt. Het wordt in mei gedemonstreerd. Daarna kunnen de leden aangeven waar zij de voorkeur aan geven.

Rondvraag
Hiervan wordt geen gebruik gemaakt.

Gratis verloting
De heer Hemelop wint de eerste prijs.
De voorzitter dankt de heer Vijlbrief voor het trekken van de lootjes.

Sluiting
De voorzitter bedankt de barbezetting.
Hij roept iedereen op om de komende ledenvergadering aanwezig te zijn.
Daarna sluit hij de vergadering.

P.J. van de Kasteele

Ledenbijeenkomst
24 mei 2011 - 50 aanwezigen

Om 20.25 uur opent de voorzitter de vergadering en verwelkomt in het bijzonder de ereleden Groenewegen, Vijlbrief, Hogendoorn en Hemelop.
De leden Bosmans, Van de Kasteele en mevr. Gros zonden bericht van verhindering.

De notulen van april worden zonder op- of aanmerkingen goedgekeurd.
De 2e secretaris heeft geen ingekomen stukken of mededelingen te melden.
De voorzitter brengt een bijdrage van ons lid Hogendoorn in herinnering in Filatelie nr. 5 van dit jaar (vier pagina's, goed geïllustreerd) met als titel 'Leiden en Vrijheid'.
Hij legt een stapeltje Collect's van mei 2011 op tafel voor geïnteresseerden en een TNT post uitgave van Medisch Centrum West.
Hij deelt mee dat de 'Halve Euro loterij' en de gratis verloting voor de aanwezige leden een proeve zal worden met PC-hulp waarvoor dhr. Ger Corba een programma beschikbaar stelt.

VERZOEK 'FILATELIE'

Wilt u uw adreswijziging zenden naar de secretaris i.p.v. naar het maandblad Filatelie?

De secretaris verzorgt voor u de verdere afhandeling.

Hierdoor hoeven de duplicaat nummers niet meer gevouwen te worden (300 handelingen) en kunnen lootjes twee maal worden gebruikt.
Besparing en verhoging efficiëntie!
Het gaat zoals voorspeld: goed, dus.

In Den Bosch wordt 2 en 3 september een Filafair 2011 gehouden (tel. 073-6567680).

De 'Doe eens een Gooi' puzzel bevat vijf tamelijk moeilijke vragen over de'Vrije Stad Danzig'. Door de leden Van As en Van Oosten wordt met vier goede antwoorden 'gewonnen'.
Interessant te horen is dat, tussen 1920 en 1925, via Danzig 60.000 Joden emigreerden.
De veiling wordt helder en bondig afgewerkt; slechts 37 van de 80 kavels gaan NIET retour.

In de pauze wordt de bar door mevr. Hemelop en de heer Schilperoort vlot bediend en met name de heerlijke speculaasjes worden met graagte geconsumeerd, zelf neem ik er twee.

Bij halve euroloterij verwerft mevr. Hemelop een mooie hoofdprijs.
De heer Kniese heeft niet verwacht de 2e prijs te zullen winnen - het duurt even voor hij zijn lot kan tonen - en mevr. Van Oosten is heel blij met haar 3e prijs. Er gaan vier prijzen naar 'onze jeugd'.

Van de rondvraag maakt mevr. Van Oosten gebruik door te vragen of inzenders van rondzendboekjes waar mogelijk het catalogusnummer willen vermelden. In ieder geval lijkt dat voor de goedkope zegels niet per se nodig!

Bij de sluiting worden de barkeepers en de veilingmeester met zijn ploeg hartelijk bedankt voor hun inzet.
Telkens blijkt weer dat onze vereniging vooral zo goed draait door het werk van veel vrijwilligers: hulde.

De volgende vergadering is op dinsdagavond 21 juni 2011. Daarna zien wij elkaar weer in september.

Opgemaakt door de 2e Secretaris wegens afwezigheid van de 1e.
H.A.C. Kamphuisen

Aanschaf benodigdheden

Zoals u wellicht weet kunt u een abonnement 'nieuwtjes' afsluiten via onze vereniging. Veel leden maken hiervan al gebruik.
Een minder bekend feit is dat ook allerlei toebehoren zoals catalogi, insteekboeken, albums, supplementen via de vereniging kunnen worden aangeschaft. Op al deze zaken krijgt u korting.

Interesse?
Neem dan contact op met
de heer W. Groenewegen
☎ (071) 589 13 34

Je ziet steeds meer in postzegels

TNT Post geeft niet alleen prachtige postzegels uit, ook de overige postzegelproducten zijn niet te missen. Kent u onze schitterende themaboeken al? In deze zorgvuldig samengestelde boeken leest u meer over het thema van een bepaalde postzegeluitgifte. De boeken zijn geïllustreerd met de mooiste foto's. Per jaar verschijnen twee boeken die niet mogen ontbreken in uw verzameling.

De bijbehorende postzegels sluiten we uiteraard bij. **U bestelt deze themaboeken gemakkelijk via uw eigen postzegelvereniging.**

TNT post

Activiteiten agenda

Weinig Activiteiten

Bestuur en redacteur wensen u een goede en gezonde vakantie en tot ziens op 27 september

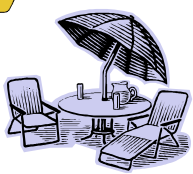

...of... nog op 21 juni ?

Nieuwe emissies

27 juni
100 jaar Nederlandse vereniging voor Microbiologie
velletje met 10 verschillende gegomde zegels van € 0,46 - waarde ‘1’

25 juli
Grenzeloos Nederland-Zuid - Afrika
3 verschillende velletjes (VOC-Wijn-Taal) met 6 verschillende gegomde zegels van € 0,95 - waarde ‘Wereld’

22 augustus
Bond Heemschut 100 jaar
velletje van 10 met 6 verschillende gegomde zegels € 0,46 - waarde ‘1’

1 september
Nederland 1 Groen
Europa en Wereld

19 september
100 jaar Circus Herman Renz

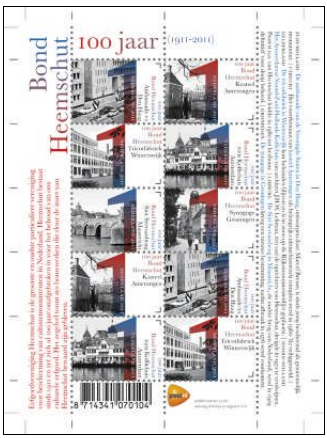

(Vervolg van pagina 7)

Het lied is een reis door de Leidse geschiedenis met coupletten over de jaren 1574, 1886 en 2011. Het laatste couplet werd zelfs rappend vertolkt. Rens Heruer kreeg uit handen van Van der Werf een ingelijst exemplaar van de nieuwe CD met 3 Octoberliedjes uitgereikt.
Als afsluiter zongen alle aanwezigen het Leids volkslied ‘Leiden, Stad van mijn Hart’.

Met dank aan
bron: www.3october.nl
Frans Hemelop

Burgemeester Van der Werf (Eric Filemon) heeft de nieuwe CD uitgereikt aan Els van Eijck van Heslinga (voorzitter 3 October Vereeniging)

Voorschotense-Wassenaarse POSTZEGELHANDEL

Thema’s: o.a. motoren, schepen, vliegtuigen, vogels en vuurtorens

J.W. Frisolaan 15 - 2252 HC - Voorschoten - tel.: 071-5619264

Wereldnieuwtjesdienst
Wij kunnen u alle nieuwe uitgiften van alle landen leveren: o.a. Nederland, Nederlandse Antillen, Aruba, Indonesië, België, Italië, Luxemburg, Duitsland, Kanaaleilanden, Zwitserland, Engeland, Ierland, Estland, Letland, Litouwen, Israël, Australië en Nieuw Zeeland.
Ook veel gebruikte zegels van Nederland, Nederlands-Indië en Curaçao.
U kunt uiteraard ook op thema geleverd krijgen: motoren, vliegtuigen, vogels, schepen en vuurtorens.

Albums
Wij kunnen u alle bekende merken leveren en hebben bijna alle artikelen van Davo en Importa in voorraad.

Voor muntenverzamelaars verkopen wij alleen accessoires.
Verzendkosten komen voor uw rekening.

Op donderdag, vrijdag en zaterdag zijn wij geopend van 10 t/m 17 uur.

Onze website: http://www.vph-wph.nl/

D it is *mijn* postzegel

5

... en weet u waarom?

‘Wat krijgen we nu? Alweer die zelfde ‘postzegel’? Dat gezicht kennen we onderhand wel’, hoor ik u mompelen. Maar beste mensen, luister even ...
... als Opa (ja, hoofdletter!) ... als Opa ben ik - met Oma Bep - reuze trots op onze kleinzoon Matthijs.

Op mijn 70e verjaardag in april kwam Matthijs met zijn broer David en met kleurige ballonnen - en natuurlijk z’n vader en moeder - mij verrassen met ‘Opa’s Postzegelboek’.
Een echt boek om in te plakken.
Maar dat was nog niet alles!
Zowel Matthijs als David hadden een heleboel mooie tekeningen voor me gemaakt, maar die kan ik u - op zo’n klein plekje - jammer genoeg niet allemaal laten zien.
Gelukkig wel die mooie, héle echte, ‘persoonlijke postzegel’ die Matthijs voor mij maakte. Van zo’n artistieke tanding hebben ze bij PostNL - zeker en vast - nog nooit gehoord.
En u ziet eindelijk mijn verschil tussen sochtens en smiddags.
Wat een leuke ‘rare postzegel’!

Frans Hemelop

Van de redactie:
Met nummer 3 en 4 lieten Gerrit Anker en Freek Versteegen de vorige keer zien wat de bedoeling is met de rubriek ‘Dit is mijn postzegel’.

Na deze ‘No. 5’ bent ú aan de beurt!
Neem deze en voorgaande bijdragen als inspiratie voor úw aflevering van ‘Dit is mijn postzegel’.

Leiden in verzet tegen de Spanjaarden in de 16e eeuw

Op de postzegeltotaaldag hebben wij aandacht gegeven aan het 125-jarig bestaan van de 3 Oktober Vereeniging. Bij het ontzet van Leiden in 1574 hebben wij korte levensbeschrijvingen gepubliceerd over bekende personen die daarbij waren betrokken.
Ik noem u burgemeester van de Werff, koning Filips II en de door hem benoemde Hertog van Alva met diens zoon Frederik. Hierbij werd de geschiedenis van de Beeldenstorm (1566) eveneens terloops besproken en de grote inbreng van de Watergeuzen, die gebruik maakten van de heimelijk uitgevoerde dijkdoorbraken om de Spanjaarden rond de bedreigde steden Haarlem en Leiden te verdrijven.
Deze waterlinies functioneerden uitstekend, maar voor het zover was moest de bevolking van de bedreigde steden heel wat doorstaan, want uithongeren was de strategie van de Spanjaarden.

De PTT besteedde ruime aandacht aan deze periode door de uitgifte van postzegels met portreten van Janus Doesa (NVPH 561) en Jan van Hout (562) in 1950. Willem van Oranje (1178) in 1979 als fragment van een gebrandschilderd raam in de St. Janskerk te Gouda.
Ook in 1933 verschenen er zegels van Willem van Oranje (NVPH 254/255) als geboorte/herdenkingszegels 400 jaar eerder.
En in 1984 (onder NVPH 1312) met betrekking tot zijn sterfdag. Terwijl in 1975 de door hem gestichte Universiteit van Leiden met een zegel werd herdacht t.g.v. het 400 jarig bestaan. De universiteit werd Leiden geschonken als dank voor het heldhaftig verzet, maar opgedragen aan Filips II, die toen immers nog koning van de Lage Landen was!

NVPH 254
Ontwerp en gravure: H. Seegers

Willem de Zwijger - Adriaen Thomasz Key
(Mauritshuis, Den Haag)

De historisch fraaiste zegels ontwierp Frans Hemelop over Leidens verzet ter gelegenheid van het 125 jarig bestaan van de '3 October Vereeniging' uitgereikt op de postzegeltotaaldag op 16 januari 2011 en die over de herdenking van Cleveringa een jaar daarvoor.

In het kort wil ik nu vertellen hoe en waar twee sterke Leidse mannen stonden tijdens de tweede Spaanse belegering.
Het eerste beleg onder Valdez duurde van October 1973 tot 21 Maart 1974. Toen trokken de Spanjaarden naar de Mokerhei om het leger van Lodewijk van Nassau te helpen verslaan.
Helaas was Leiden te optimistisch want zij gebruikten deze rustpauze onvoldoende om de noodzakelijke voorzorgen te nemen.
Er was onvoldoende voedselvoorraad om een tweede belegering lang vol te houden omdat het stadsbestuur gokte op het goedkoper worden van voedsel. Bovendien verzuimde men de oude schansen van de Spanjaarden te slopen zodat Valdez bij terugkeer met 5.000 man op 26 Mei 1574 de stad meteen weer hermetisch kon afsluiten.

Er waren te weinig verdedigende manschappen en aan herbewapening was ook onvoldoende aandacht geschonken. Een enkeling kon wel eens door de schansen sluipen om postduiven naar de Prins van Oranje in Delft te brengen.

Op die manier kwamen berichten van de prins, waardoor de bevolking in staat was de misère vol te houden en een heilloos compromis met de vijand buiten de stadswallen te houden. Men kende de methoden van de inquisitie zo langzamerhand wel.

Binnen de magistratuur van Leiden waren er zeker krachten die de stad wilden overgeven. Gelukkig wisten de burgemeester van de Werff en Dousa met Van Hout het hoofd te bieden aan de moedelozen. Het verhaal gaat dat van de Werff zijn licham als voedsel aan de bevolking bood en ondanks schilderijen waarop dit heroïsche beeld wordt afgebeeld is daarover geen zekerheid. Maar het lukte om het volk het beleg vol te doen houden.

Janus Dousa, bijgenaamd Pater ('de Vader'), ook Douza; gelatiniseerde naam van Jan van der Does (Noordwijk, 5-12-1545 - aldaar, 8-10-1604) was heer van Noordwijk en Kattendijke, bevelhebber tijdens het beleg van Leiden, humanist, dichter, filoloog, bestuurder en bibliothecaris van de Universiteit Leiden.

Jan van der Does werd bevelhebber tijdens het beleg van Leiden nadat in de eerste week van het beleg de bevelvoerende officier viel.

2001 - 575 jaar
Katholieke Universiteit Leuven

Hij studeerde in Leuven (1562), in Dowaai (1563-64), gelegen in Frans Vlaanderen, vlak bij Rijssel en hij studeerde in Parijs tot 1566 en mocht de Vlaming Fruterius, de Engelsman Rogers en de Duitser Melissus tot zijn dichterlijke vrienden rekenen.
Hij trouwde met Elisabeth van Zuylen van der Haar ('Ida' in zijn gedichten) en kreeg acht zoons en vier dochters. Negen kinderen werden volwassen. Zij staan afgebeeld op het familieportret dat in de Lakenhal hangt.
Dousa maakte deel uit van de voorbereidingscommissie voor het stichten van de Leidse universiteit, geschenk van de Prins van Oranje voor Leidens verzet. Hij wist twee grote geleerden aan Leiden te verbinden, t.w. Lipsius in maart 1578 uit Brabant om als hoogleraar oude geschiedenis en rechten te werken.

En in 1593 zijn zo mogelijk nog beroemder Franse opvolger Scaliger uit het Frans-Belgische grensgebied met een voor die tijd enorm salaris van 1200 florijnen per jaar.

NVPH 755
Josephus Justus Scaliger

Met de stadssecretaris Jan van Hout, die Dousa tijdens het tweede beleg goed leerde kennen, stimuleerde hij het dichten in het Nederlands naar klassiek voorbeeld.

In 1585 werd Dousa benoemd tot geschiedschrijver van de Staten van Holland en maakte ook deel uit van een gezantschap naar Engeland.
In 1591 werd hij benoemd tot lid van de Hoge Raad van Holland en Zeeland, waardoor hij naar Den Haag moest verhuizen. Hij vormde met Van Hout een beroemd poëtisch centrum in Nederland.
Hij werd in 1604 begraven op zijn 'heerlijkheid' in Noordwijk.
In de Grote of St. Jeroenskerk bevindt zich een Dous(z)a monument (1792) met zijn portret. Janus een grote man van alles.

Jan van van Hout was een schrijver, notaris en stadssecretaris van Leiden van 1564 tot zijn dood. Belangrijk was zijn rol voor de vorming en het behoud van de Leidse bestuursarchieven.
Hij verkeerde in ballingschap van 1567-1573. Tijdens het beleg steunde hij burgemeester Van de Werff om het verzet niet op te geven.
Hij werd tevens secretaris van het curatorium van de universiteit en was medeverantwoordelijk voor de oprichting van de universiteit. Hij beheerde ook de stadsdrukkerij. Hij prefereerde het gebruik van zijn moedertaal en was de eerste die in zijn poëzie de klassieke jambe gebruikte. Van hem is een 'librum amicorum' bewaard gebleven, het 'Vrunt-buuc (vriendenboek) dat Van Hout in 1578 met een sonnet opende.

Hij werd begraven in de Pieterskerk, maar de plaats van zijn graf is niet meer bekend.
Leiden eert hem met de Jan van Houtbrug (1923) en de Jan van Houtkade.
In 1988 werd de Vereniging Jan van Hout opgericht, een vriendenvereniging van het Leids Gemeentearchief.

Hilbert Kamphuisen
Oegstgeest, 19-02-2011.
2e secretaris bestuur LVvP.

Literatuur:
- A.J. van der Aa, (J. v.d. Does; 'Biografie Woordenboek der Nederlanden', Haarlem 1858.
- Internet, Wikipedia en encyclopedie (2011).
- C.L. Heesters, 'J. Dousa en zijn vrienden', Leiden 1973.
- Jan van Hout, 'Album amicorum, Vrunt buuc', 1578-1583.

Justus Lipsius - Joost Lips
(Overijse, 18-10-1547 - Leuven, 23-3-1606)
was een Zuid-Nederlandse humanist,
filoloog en historiograaf.
Lipsius woonde aan de Breestraat 55. Een van zijn leerlingen, die bij hem in huis woonde was de jonge prins Maurits, zoon van Willem van Oranje.

Jan van Hout
(Leiden, 14-12-1542 - aldaar, 12-12-1609)
was een Nederlandse schrijver, notaris
en stadssecretaris van Leiden.

De zeven - klassieke - wereldwonderen

Tijdens mijn vakantie in Turkije heb ik de opgravingen in Efeze bezocht. Onze gids bracht ons ook bij de Tempel van Artemis (afb. 1), waar slechts enkele resten van over zijn. Hij vertelde dat dit één van de zeven wereldwonderen was. Er kwamen twee vragen bij me op.

1. Hoe heeft de tempel van Artemis er uit gezien?
2. Wat waren ook alweer de andere zes wereldwonderen?

Weet u het?
Ik zocht de antwoorden in de filatelie.

Wereldwonder 1:

afb. 2

Tempel van Artemis - Efeze (Anatolië)
De tempel (afb. 2) werd gebouwd in 560 voor Chr. en was de grootste tempel van die tijd. De bouw duurde 120 jaar. De tempel was 112 meter lang. (dat is zo groot als een voetbalveld), helemaal uit marmer gemaakt en was gewijd aan de godin Artemis (de godin van de jacht).

afb. 1

Wereldwonder 2:
Piramiden van Egypte (o.a. Cheops)
De beroemde Egyptische piramiden (afb. 3) aan de oever van de Nijl torenen hoog boven de woestijn uit. Ongeveer vijfduizend jaar geleden hebben de Egyptenaren ze gebouwd. Ze zijn de oudste van de oorspronkelijke wereldwonderen en de enige die nu nog overeind staan. De piramiden werden gebruikt als graven voor de koningen van het oude Egypte.
De archeologen hebben juwelen, voedsel, muziekinstrumenten en jachtgerei gevonden in de piramiden.

afb. 3

Het duurde 23 jaar om de grootste piramide te bouwen door ongeveer 25000 man. Er zijn meer dan 2 miljoen stenen gebruikt.

afb. 4

Wereldwonder 3:
Kolossus van Rhodos
Dit was een kolossaal beeld gemaakt van brons (afb. 4). Het stond bij de haven van Rhodos, een Grieks eiland. Het heette Kolossus omdat het zo kolossaal groot was en het viel op omdat het brons mooi glimmend was. Rhodos was een belangrijk handelshaven, waar veel schepen kwamen. Sommige geleerden denken dat het beeld wijdbeens stond zodat schepen eronder door moesten varen.

Wereldwonder 4:
Hangende tuinen van Babylon (afb. 5)
In de oude verhalen wordt regelmatig melding gemaakt van een geheimzinnig aards paradijs in de woestijn. Er groeiden exotische planten en bloemen, die vanaf de terrassen naar beneden hingen. Het was een technisch hoogstandje met verborgen kanalen voor de wateraanvoer. Dit water kwam uit een rivier de Euphraat. Het water werd via een uitgebreid buizenstelsel aangevoerd. Nebukadnezar, de heerser van Babylonië heeft deze hangende

afb. 5

tuinen laten aanleggen voor zijn vrouw. Die had heimwee naar het berglandschap waar ze opgegroeid was. Met zo’n mooie tuin hoopte hij dat ze dan wat minder heimwee had.

afb. 6

Wereldwonder 5:
Mausoleum van Halicarnassus (afb. 6)
Dit mausoleum was een grafmonument voor koning Mausollos, de koning van Caria, een deel van wat nu Turkije is. Hij liet dit grafmonument voor zichzelf bouwen ongeveer 2500 jaar geleden. Bovenop het Mausoleum stond op 43 meter hoogte een gigantisch groot

standbeeld van de koning en de koningin in een strijdwagen.
Later is heel het bouwwerk door een aardbeving verwoest.

afb. 7

Wereldwonder 6:
Pharos van Alexandrië (afb. 7)
Deze Pharos is de eerste vuurtoren die ooit gebouwd is en stond op een eilandje voor de kust van Egypte bij Alexandrië. Er werd 20 jaar aan gewerkt. Toen het klaar was noemde iedereen het direct een wereldwonder. De toren was 120 meter hoog.
’s Nachts brandde er echt vuur in de vuurtoren, dat met een grote spiegel naar zee gekaatst werd. Overdag was er vaak alleen een grote rookpluim, en ook dat werkte voor de schepen om zich te oriënteren. Ook deze vuurtoren bestaat nu niet meer. Ongeveer 35 jaar geleden hebben duikers de resten in zee gevonden.

Wereldwonder 7:
Beeld van Zeus te Olympia (afb. 8)
De oppergod Zeus was de belangrijkste god van de Grieken.

afb. 8

De Grieken bouwden een groot standbeeld van Zeus om te laten zien dat ze hem vereerden. Het beeld stond in Olympia (de stad van de Olympische spelen).
Ongeveer 430 jaar voor Christus werd het beeld voltooid. Het beeld laat Zeus zien terwijl hij op een troon zit. Het beeld was ongeveer 12 meter hoog.
Na 700 jaar werd het beeld helaas door brand verwoest.

Doet u ook wel eens filatelistische inspiratie op tijdens de vakantie?

Willem Hogendoorn

SLEUTELTJE
GRATIS TE PLAATSEN
Voor ieder lid - eens per jaar.
e-mail: webmaster@lvpv.nl of ☎ (071) 521 29 38

Achter de schermen...

... wordt **voor U** gewerkt
door vrijwilligers

3 de rondzenddienst

Niet helemaal achter de schermen werkt 'de baas' van de vrijwilligers van de rondzenddienst.
Het 'hoofd', Jan Pieters, is vrijwel elke verenigingsavond aanwezig met zijn kratjes met - al dan niet afgewerkte - rondzendboekjes.
Vooral aan het begin van de avond is hij heel wat drukker dan op de foto. Dan staan de leden in de rij om in te leveren of op te halen. En af te rekenen. Ja, vooral de kleine betalingen waarvoor Jan liever geen acceptgiro's ontvangt.
Door ook op de kleintjes te letten is de rondzenddienst de laatste jaren gelukkig weer winstgevend.

En natuurlijk ook doordat veel nieuwe leden de rondzendboekjes behoorlijk 'plunderen'.
Daarvan wordt niet alleen Jan blij, maar ook de inzenders en - niet te vergeten - de vele vrijwilligers die wat meer dan Jan achter de schermen hun gewaardeerde werk doen.
Enkelen van hen doen dat al net zo lang als Jan Pieters in functie is. Volgend jaar wordt dat 25 jaar, waar blijft de tijd!
Voor de namen van zijn 'bemanning' verwijs ik u naar het vorige nummer; toen stonden ze in het zonnetje.

Laten we eens proberen een voorzichtige schatting te maken:
Gedurende 24 jaar, stel 600 boekjes per jaar, wordt bijna 15.000 boekjes.
Er zijn dus heel wat kilo's ingenomen, versjouwd, nagekeken, geteld en afgerekend door die vrijwilligers van de rondzenddienst!

U ziet het: vrijwillig werk is écht werk!

Frans Hemelop

Nederlandse Hartstichting
vrienden van de hartstichting
Raakt je leven

De Nederlandse Hartstichting wil met voorlichting de kennis over hartfalen vergroten.
Daar hebben wij uw steun heel hard bij nodig.

Voor al onze activiteiten.

Wilt u meer weten over de Nederlandse Hartstichting ?

Informatielijn
0800 - 3000 300

Deze advertentie wordt gesponsord door ons lid W. Groenewegen

FondsSlachtofferhulp

De grootste schade bij een verkeersongeval of misdrijf is vaak onzichtbaar.
Slachtoffers rekenen op hulp. Fonds Slachtofferhulp helpt helpen door organisaties te steunen die hulp verlenen aan slachtoffers van een misdrijf, verkeersongeval of een ramp. Wetenschappelijk onderzoek en innovatie stimuleren we ook.

☎ **(070) 392 52 00**
www.fondsslachtofferhulp.nl
email: donateurs@fondsslachtofferhulp.nl
Giro 6700 te Den Haag

Deze advertentie wordt gesponsord door ons lid mevr. M.J. Vos-Geurtsen

Samen voorop in de strijd KWF KANKER BESTRIJDING

Steun het KWF Kankerbestrijding.
GIRO 26000

Speciale actie? Geverslijn:
0900 - 20 20 041
€ 0,01 per minuut

Deze advertentie wordt gesponsord door Bep en Frans Hemelop te Leiden

Issoria

wordt donateur!

Info:
Postadres en secretariaat
Plantage 4, 2311 JC Leiden
telefoon : (071) 514 22 75
fax : (071) 513 76 50
e-mail : info@issoria.nl
www.issoria.nl

HOSPICE ISSORIA

Deze advertentie wordt gesponsord door onze leden L. Vijlbrief en C. Ligtvoet

Aan de bar (39)

Luistert u weer mee?

V: Hoezo, luistert u weer mee? We worden hier toch niet afgeluisterd?

A: Ach nee, 'Aan de bar' is nog niet mobiel, gewoon op papier.

V: Gelukkig maar, je hoort zoveel vreemde dingen tegenwoordig. Je kunt via je mobieltje je brieven al frankeren, het moet niet gekker worden, vindt je ook niet?

A: Deze kop koffie is nog heel ouderwets, alsjeblieft.

V: Dankjewel. Maar vast niet meer met de hand gezet, met een keteltje water, weet je nog?

A: Je blijft wel zo heel erg in het verleden hangen.

V: Sorry hoor, ik zit toevallig in een vergrijzende groep en in een dito vereniging. Dat kan je me toch niet kwalijk nemen?

A: Daar kan je wel iets aan doen.

V: 'k Zou niet weten wat. Ja, m'n grijze haren afscheren en ook met een moderne, kale kop gaan lopen.

A: Nee, dat bedoel ik niet. Moet je niet doen, trouwens, dat haar gaat er vanzelf wel af. Ik bedoel die vergrijzende club.

V: Wat kun je daar dan aan doen? Dat lukt geen enkele vereniging meer, ze vergrijzen toch allemaal?

A: Als je gaat zitten somberen wel, je moet er gewoon op uit. Leden werven!

V: Dat zeg je makkelijk, maar dat valt in de praktijk behoorlijk tegen.

A: Gewoon je buurman of buurvrouw aanspreken en vragen of ze hier een bakkie komen doen.

V: Ja, als het zo simpel zou zijn...

A: Zo simpel kan het zijn. Op je werk lopen toch ook genoeg mensen rond? Gewoon vragen!

V: Ja, maar je moet ze toch iets te bieden hebben? Mensen willen tegenwoordig verleid worden of iets kado krijgen. Hebben we geen mooie folder?

A: Dat zou wel helpen, leg het maar bij het bestuur neer.

V: Dat bedoel ik nou, alles wordt bij een ander neergelegd. Zo schiet het toch nooit op?

A: Zie je wel dat je het wel weet? Je moet gewoon zelf in actie komen, dat helpt!

V: Laten we maar stoppen, want anders luistert er niemand meer mee. Zijn de lezers allang afgehaakt.

A: Maar wel aan het denken gezet.

V: Ik help het je hopen.
Iets anders: heb je nog aan die Pensioenzegels gedacht?

A: Pensioenzegels? O ja, die aan het eind in de vorige aflevering
Je komt er wel weer behoorlijk telaat mee, want voor een uitvoerige behandeling van de pensioenproblematiek is hier, jammer genoeg, weer geen ruimte meer!
En de luisteraar is toch al grijs.

(met dank aan Bep Hemelop)

Gebroken geweertje

Het Gebroken Geweer was het logo van de in 1923 in Nederland opgerichte War Resisters International en het internationaal zinnebeeld van dienstweigeraars en gewetensbezwaarden.

In de jaren twintig van de vorige eeuw overheerste in Nederland een optimistische stemming over de wereldvrede. Het ‘Gebroken Geweertje’ werd een symbool voor anti-militarisme en was kenmerkend voor de stemming van de jaren dertig.
Het werd gedragen als een speldje op de kleding.

In mijn bezit bevindt zich een unieke brief, indertijd geschreven door B.H.J. Callenbach, Cadet korporaal Infanterie h.t.l. (hier te lande), geboren in 1904 en overleden in 1946.

Hij verzond zijn brief vanuit de Koninklijke Militaire Academie (KMA) te Breda naar een verkeerd adres - Roemer Visserstraat 7 i.p.v. 12 - in Amsterdam.
Op huisnummer 12 woonden de schoonouders van zijn broer.
De bewoner van nr. 7 retourneerde de brief.

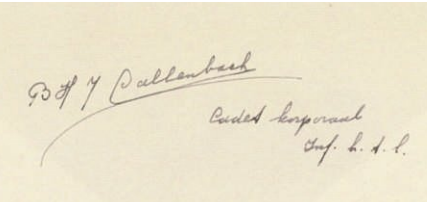

Aan de voorzijde staat het PTT-stempel BREDA, 12 III 1931 op NVPH 178. Ook ziet u de potlood-aantekeningen ‘Adres onbekend!’ en ‘Terug afzender’, Z.O.Z. met paraaf. Maar het meest opmerkelijke zijn het doorgestreepte logo van de KMA en een potloodtekening van het ‘Gebroken Geweertje’.

Deze tekening is gemaakt door degene die de brief terugzond, of bij de PTT. Bij terugzending is het niet goed leesbare stempel AMSTERDAM CENTRAAL STATION, 13 III 1931 aangebracht.

R.E. Taselaar

***Noot redactie**:*
Dit artikel mag niet door anderen worden overgenomen zonder uitdrukkelijke toestemming van de heer Taselaar

Tentoonstellen op de Postzegeltotaaldag?

Zoals u weet is in maart het thema voor de Postzegeltotaaldag 2012: de Pieterskerk bekend gemaakt (zie ‘Uit de ledenvergadering’ op blz. 8).

In 1512 stortte de meer dan 100 meter hoge toren van de kerk in. Ook daarna bleef de Pieterskerk markant het beeld van Leiden bepalen.

Dus u kunt nu al beginnen met úw presentatie over de Pieterskerk en alles wat daarmee verband houdt.

Tijdens de Postzegeltotaaldag in januari 2012 kunt u uw presentatie tentoonstellen.
Natuurlijk komt er ook weer een speciale postzegel.

Namens het bestuur,
Frans Hemelop

SS Andrea Doria
Mythe - Geheim?

Anno 2011 blijft het vergaan van het moderne passagiersschip Andrea Doria een raadsel.
Het schip kwam op 25 juli 1956 in de volle oceaan in aanvaring met het vrachtschip MS Stockholm. Ik vind nog steeds een raadsel, dat twee schepen recht op elkaar aanvoeren.
Waarbij de Andrea Doria zonk.
Op de brug stond de kapitein en alle stuurlieden van de Andrea Doria, van de MS Stockholm de 3e stuurman.

Nu begint de mythe gelijk aan La Lutine. Aan boord bevonden zich twee brandkasten.

Uit een set van twee, ontworpen door Udo Lindenburg, gebaseerd op zijn songs: 'Alles klar auf der Andrea Doria' en 'Sonderzug nach Pankow'.

In een van de brandkasten zouden zich juwelen en diamanten bevinden. Dus ging er duikteam erop af. Goudkoorts zat bij hun in de aderen.

Het zinken van de Andrea Doria en de beschadigde Stockholm.

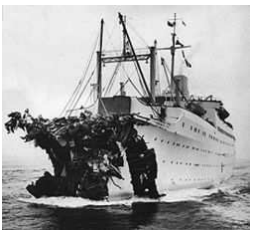

Met veel moeite hebben zij met hulp van robots de brandkasten open gekregen. Maar geen juwelen; alleen wat modderig papiergeld en scheepspapieren. Vette pech!

Sinds 1958 zijn er heel wat postzegels van dit schip over de hele wereld uitgeven **(*** ***zie naschrift*****)**.
Hier hebt je dus een - nieuw - thema: 'scheepsrampen'!
Postzegels verzamelen saai?
Ik dacht het niet!

Erik den Boer

(*) Naschrift redactie:
Erik was een beetje(?) te optimistisch. Omdanks verwoede pogingen heeft de redactie op internet geen enkele postzegel van de 'Andrea Doria' kunnen vinden.
Tot 3 juni 2011.
Toen doken de getoonde zegels van Udo Lindenman op.

Chrysler Norseman 1956

Ook bleek - via Wikipedia - dat er wel degelijk een schat aan boord was.
Het schip vervoerde een futuristische conceptauto, de Chrysler Norseman, gebouwd door de Italiaanse auto-ontwerper Ghia.
Ook waren 50 Lancia's van het type Aurelia B24 Spider (van de ontwerper Pininfarina) aan boord. Dit op de totale productie van krap 240 stuks.

Het Italiaanse schip zonk in de vroege ochtend van 26 juli, elf uur na de fatale botsing, en ligt nog steeds zeventig meter diep op de oceaanbodem. Het model van de Chrysler Norseman verdween mee in de golven, en is nooit in productie genomen. Daarom het logo van Chrysler!
Er is dus nóg een thema: 'Gezonken (sport-)auto's. Veel succes!

Resultaat enquête (2)

Alle informatie van de enquête is nu verwerkt. De resultaten zullen nog door het bestuur worden besproken. Als voorproef alvast één onderdeel.

De Sleutelpost

In totaal werden 98 formulieren ontvangen. In 3 formulieren werd bij de Sleutelpost niets ingevuld: 1 noemde zich tekort lid; bij 2 was zonder reden niets ingevuld. Berekeningen zijn dus op basis van 95 formulieren.
In 1998: 180 stuks; de vergelijkende cijfers 1998 staan tussen haakjes.

Wordt de Sleutelpost wel gelezen?

3.1	leest altijd	79	83,2%
	leest regelmatig	14	14,7%
	leest soms	2	2,1%
	leest nooit		

In totaal vindt meer dan 97,9% (92%) procent van de geënquêteerden de Sleutelpost dus het lezen waard.
En 2,1% (7%) leest het blad soms.
Er was niemand die uitdrukkelijk aangaf het blad nooit te lezen, dat is toch een prachtig resultaat?

Welke artikelen leest of raadpleegt u?

Vaste rubrieken
Uit de cijfers blijkt dat deze rubrieken volop in de belangstelling staan.

3.3	**Agenda**		
	altijd	65	68,4%
	regelmatig	17	17,9%
	soms	10	10,5%
	agenda nooit	3	3,2%
3.4	**Ledenmutaties**		
	altijd	53	55,8%
	regelmatig	15	15,8%
	soms	16	16,8%
	nooit	11	11,6%
3.5	**Redactieve bijdrage**		
	altijd	66	69,5%
	regelmatig	21	22,1%
	soms	5	5,3%
	nooit	3	3,2%
3.6	**Uit de ledenvergadering**		
	altijd	57	60,0%
	regelmatig	22	23,2%
	soms	12	12,6%
	nooit	4	4,2%
3.7	**Van de voorzitter**		
	altijd	70	73,7%
	regelmatig	19	20,0%
	soms	4	4,2%
	nooit	2	2,1%

Meer dan de helft leest ze altijd (tussen 55,8% en 73,6%) en ruim 80% (uitgezonderd de ledenmutaties) leest deze rubrieken regelmatig.
Ze mogen dus in uw verenigingsblad niet ontbreken. ‘Van de voorzitter’ is koploper met 93,7% (in 1998: 88%).

Regelmatige artikelen
Ook hier blijkt dat deze bijdragen door ruim de helft tot bijna driekwart altijd of regelmatig (tussen 56,8% en 71,6%) worden gelezen.

3.8	**Financieel jaarverslag (maart)**		
	altijd	50	52,6%
	regelmatig	11	11,6%
	soms	27	28,4%
	agenda nooit	7	7,4%
3.9	**Jaarverslag secretaris (maart)**		
	altijd	50	52,6%
	regelmatig	18	18,9%
	soms	23	24,2%
	nooit	4	4,2%
3.10	**verslag rondzenddienst (sept.)**		
	altijd	43	45,3%
	regelmatig	15	15,8%
	soms	25	26,3%
	nooit	12	12,6%
3.11	**verslag veilingcomm. (maart)**		
	altijd	40	42,1%
	regelmatig	14	14,7%
	soms	28	29,5%
	nooit	13	13,7%

Ze horen thuis in de Sleutelpost, omdat ze zo ook bekend gemaakt worden aan leden die de (Algemene) ledenvergadering niet (kunnen) bezoeken..

Filatelistische artikelen
Bij de filatelistische artikelen ligt de voorkeur wat verder uiteen.
Voorzichtige conclusie: gevarieerde inhoud levert tevreden lezers op.

3.12	**algemene - informatieve**		
	altijd	63	66,3%
	regelmatig	20	21,1%
	soms	9	9,5%
	agenda nooit	3	3,2%
3.13	**andere landen dan Nederland**		
	altijd	45	47,4%
	regelmatig	24	25,3%
	soms	17	17,9%
	nooit	9	9,5%
3.14	**motief - thematisch**		
	altijd	52	54,7%
	regelmatig	13	13,7%
	soms	21	22,1%
	nooit	9	9,5%
3.15	**Zo is het gekomen (bijdr. leden)**		
	altijd	57	60,0%
	regelmatig	19	20,0%
	soms	12	12,6%
	nooit	7	7,4%

3.16	**posthistorie**		
	altijd	50	52,6%
	regelmatig	21	22,1%
	soms	18	18,9%
	agenda nooit	6	6,3%
3.17	**postwaardestukken**		
	altijd	40	42,1%
	regelmatig	18	18,9%
	soms	20	21,1%
	nooit	17	17,9%
3.18	**Aan de bar**		
	altijd	50	52,6%
	regelmatig	15	15,8%
	soms	22	23,2%
	nooit	8	8,4%
3.19	**stempels**		
	altijd	35	36,8%
	regelmatig	15	15,8%
	soms	25	26,3%
	nooit	20	21,1%
3.20	**activiteiten agenda**		
	altijd	58	61,1%
	regelmatig	17	17,9%
	soms	15	15,8%
	agenda nooit	5	5,3%

3.21	**uitgifteprogramma TNT**		
	altijd	46	48,4%
	regelmatig	11	11,6%
	soms	22	23,2%
	nooit	16	16,8%
3.22	**Filate(listig)heden**		
	altijd	55	57,9%
	regelmatig	21	22,1%
	soms	17	17,9%
	nooit	2	2,1%

De enige rubriek waarvoor sinds 1998 (75%) minder belangstelling is - is het uitgifteprogramma TNT (nu PostNL). Zie ook ‘Wat vindt u overbodig?’ op de pagina hiernaast.
De overige filatelistische artikelen trekken gelijke of grotere belangstelling dan in 1998. Dat is een verheugende constatering.

3.23	**wel eens ‘Sleuteltje’ geplaatst?**		
	ja	15	15,8%
	nee	80	84,2%

Waarom is er zo vaak ‘Nee’ gezegd? Bent u onbekend met het bestaan van het ‘Sleuteltje’? Kijk dan onderaan deze bladzijde.

SLEUTELTJE

GRATIS TE PLAATSEN

Voor ieder lid - eens per jaar.

e-mail: f.hemelop@wxs.nl of ☎ (071) 521 29 38

De advertenties
Het werven van advertenties is een moeizame zaak. Er hebben zich twaalf geïnteresseerden gemeld. Enkele van hen adverteren reeds in de Sleutelpost; de andere leden zal ik voorzien van alle benodigde informatie.

De ruilrubriek
Hoewel de repons in het verleden vrij laag was, slechts twee leden hebben resultaat gehad, vragen nu 44 leden (46%) om een herhaling van deze ruilactiviteit. Het bestuur zal zien of er een vorm voor kan worden gevonden.

Historisch materiaal
Een vijftal leden heeft dit in bezit en wil dat in een of andere vorm ter beschikking stellen. Er zal hierover persoonlijk contact worden gezocht.

De leesbaarheid
De teksten, de lettergrootte en de verhouding tekst/illustraties valt bij 95% van de geënquêteerden goed of voldoende in de smaak.
Er was slechts één melding 'matig' door een incidenteel klein lettertype, terwijl het woord 'slecht' - gelukkig - nergens werd gebruikt.

Wat heeft u gemist?
Hier volgt een bloemlezing:
- af en toe diepgang
- agenda veilinghuizen
- betrokkenheid van leden
- postwaardestukken
- info over aan- en verkoop van (waardevolle) zaken
- jongere leden over hun hobby
- meer voor de jeugd
- ruiladressen
- meer vraag en aanbod (2x)
- gratis korte advertenties
- tips/advies voor beginners

Wat vindt u overbodig?
Er waren vier meldingen: 'Aan de bar' en één melding: het uitgifteprogramma TNT, al of niet toegelicht.
reactie:
Omdat 'Aan de bar' door bijna 70% en het uitgifteprogramma door 60% altijd of regelmatig wordt gelezen, is duidelijk dat ze hun plaats waar maken.
Er was één 'verzuchting': teveel oproepen om stukjes of andere zaken.

Conclusie
De enquête is de stem van ruim 40% van de leden. Ik ben blij met uw werk en uw reacties. Met 'Wat heeft u gemist?' gaan het bestuur en ik nog aan de slag.
Ik hoop dat u altijd begrijpt dat ik het 'maken' van de Sleutelpost niet alleen kan doen. Ik blijf beroep doen op uw medewerking (= mijn reactie op bovenstaande 'verzuchting').
Schrijf ook eens een artikel, laat een reactie horen of kom met een idee.
Wacht niet tot de volgende enquête!
Kortom, doe óók mee!

Frans Hemelop

Apeldoorn
(incl. prijsvraag)

In Apeldoorn zag ik aan het gemeentehuis de vlag wapperen. Met daarin een adelaar. Ik herinnerde mij het frankeerstempel van de gemeente. De kleuren blauw van de klauwen ontbraken in het stempel. Dat was de reden om Apeldoorn filatelistisch te ontdekken.

Eigen frankeerstempels heeft Apeldoorn niet meer; vroeger wel gezien onderstaand stempel

Dit stempel is gerelateerd aan de toeslagzegels van 1949 waarvan een gedeelte voor de NIWIN was bestemd. De Nederlandse inspectie Welzijnsorganisatie Indië.

Het bovenstaande stempel is één van de laatste stempels met Apeldoorn in het logo.

Het onderstaande stempel is wel aardig maar het zegt mij niets. Kan iemand mij uit de droom helpen?
‘Hebt u al een (vierkante) cm²’

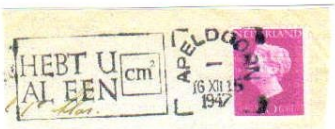

Één van de belangrijkste inwoners van Apeldoorn is prinses Margriet.
Zij is in Canada geboren. En zou Canadese zijn geweest als niet de kraamkamer tijdelijk tot Nederlands grondgebied werd verklaard.

De tuin van het Apeldoornse paleis werd ook op een postzegel gezet. Het is een Hollands-classistische tuin met Franse invloeden. Thans is het paleis een Nationaal museum, gelegen aan de rand van Apeldoorn.

In veel steden in Nederland bestaat er wel een Boerhaavestraat, -laan of anderszins. Zo ook in Apeldoorn.

Hij gaf les in geneeskunde aan de Leidse Universiteit. Hij is tot de studie geneeskunde gekomen toen hij op 16-jarige leeftijd een infectie aan zijn been kreeg. Dat deed zijn belangstelling voor dit vak groeien.

De Duitse postzegel lijkt niets met Apeldoorn te maken te hebben.
Niets is minder waar.
Willem Conrad Röntgen is in Lennep in Duitsland geboren. Hij was een zoon van een Duitse textielhandelaar en een Nederlandse: Charlotte Constanze Frowein (een typisch Hollandse naam). In 1948 verhuisde hij met zijn ouders naar Apeldoorn.
Hij deed ambachtsschool en wilde meteen naar de universiteit. In Nederland lukte dat niet. In Zwitserland wel, dus verhuisde hij daar naar toe. En hij studeerde af in het vak natuurkunde.

Aanvankelijk was Apeldoorn een heel klein dorp met ca. 10 huizen.
Met de komst van de papierindustrie groeide Apeldoorn vrij snel.

Het concern ‘Van Gelder Papier’ is erg bekend.

Meer bekend werd Apeldoorn door de verzekeringsgroep Achmea met de bekende slagzin ‘Even Apeldoorn bellen’.

Maar ook het hoofdkantoor van de firma Sandd is in Apeldoorn gevestigd.

Tot zover mijn filatelistische reis door Apeldoorn.
Voor de oplosser van mijn probleem van ‘de vierkante cm’ zal ik een eervolle vermelding in dit blad vragen.

Hans van Waveren

Filate-listigheden 36

Deze rubriek is dè plaats voor uw misdruk, vreemd stempel, bijzondere knoeiwerkjes, rariteit, bizarre vondst, opmerkelijk artikel, et cetera.
U kunt uw bijzondere bijdrage voor 'de Sleutelpost' van september inleveren tot en met 2 september 2011.

In dit nummer:

Waar heb ik die tram eerder gezien?

Af en toe daalt er iets in mijn mailbox neer dat bij mij een associatie oproept.

Half mei ontving ik bericht van Willem Hogendoorn:

'Komt tie nou wel of niet?
In ieder geval: ik heb hem!
Goed weekend,
Willem'

Aangehecht was een postzegel met de moderne tram van de veelbesproken Rijn-Gouwe-lijn.
Mijn eerste accociatie was:

'We've got him!'

Sadam Houssein? Osama Bin Laden?
En de tweede was:

'Waar heb ik die tram toch eerder gezien?'

En dat laat mij dan niet meer los.
Tijdens het maken van ons blad zie ik veel illustraties die ik - via Google - bij elkaar sprokkel. Je weet nooit waar ze nog eens van pas komen.

Ja hoor, gevonden! In de map RGL. Gevonden op de site van GroenLinks: het spoeddebat op 4 juli 2010 over de RGL.

Conclusie: de maker van de postzegel van Willem is net zo'n verzamelaar als ik - maar meer op geld belust.

Frans Hemelop

De 'oude' tram in de Breestraat.

Leidse Postzegel- en Muntenhandel

Vrouwensteeg 3, 2312 DX Leiden
Tel. (071) 512 32 33

Reeds meer dan 60 jaar leveren wij landen- en motief abonnementen van nieuwe uitgaven van alle landen van de wereld.

Voor verenigingen en bedrijven speciale kortingen.

Tevens vragen wij doorlopend te koop Verzamelingen en Partijen

INKOOP **VERKOOP**
TAXATIES **ADVIEZEN**

De Leidsche Vereeniging van Postzegelverzamelaars biedt u:

- **het Nederlands Maandblad voor Filatelie**
- **het eigen kwartaalblad 'de Sleutelpost'**
- **rondzenddienst, zowel als deelnemer en als inzender**
- **verkoop van uw materiaal op onze veiling - provisie 5%**
- **maandelijkse ledenbijeenkomsten met veiling en deelname aan presentie- en halve-euro-loterij**
- **adviescommissie voor leden en erfgenamen**
- **jeugdafdeling vanaf 6 jaar**
- **eigen website: http://www.lvpv.nl**
- **gratis 'Sleuteltje' in 'de Sleutelpost'**
- **gratis lenen van de fosforlamp**
- **gratis lenen van de Yvert-/Michel-catalogus**
- **gratis lenen van de optische watermerkzoeker**
- **gratis deelname aan cursus Begeleiding bij filatelie**
- **gratis lenen van literatuur uit de Bondsbibliotheek**
- **kortingen bij aankoop filatelistische benodigdheden**